

なかがじま

2016
4月
(平成28年)



なかじぞうさんもお祝い!

～ 中島中学校卒業式 ～



みんなが主役 笑顔あふれる 美しきなかがじま

4月 カレンダー (予定)

日曜	主 な 行 事
1 金	安全点検(保育所、幼稚園)
2 土	入所式、保護者会総会(保育所)
3 日	
4 月	安全指導(保育所) ふれあいの郷温泉休館日
5 火	
6 水	第1学期始業式、着任式、入学式(小、中学校)・3歳児健診、歯科クリニック(保健センター)
7 木	子ども会(滑津)・校外子ども会、身体測定4.6年(吉子川)・身体測定全学年(中学校)
8 金	身体測定2.3年(滑津)、身体測定3.5年、交通安全教室(吉子川)
9 土	
10 日	全村一斉クリーンアップ事業
11 月	身体測定ひよこ組(保育所)・第1学期始業式(幼稚園)・身体測定4.5年(滑津) 身体測定1.2年(吉子川)・歯科クリニック(保健センター) 無料法律相談所開設(福祉センター) ふれあいの郷温泉休館日
12 火	身体測定あひる組(保育所)・入園式(幼稚園)・身体測定1.6年(滑津) 知能検査2.4.6年(吉子川)
13 水	身体測定すずめ組、内科検診(保育所)・聴力検査2.3年(滑津)
14 木	身体測定ぺんぎん組(保育所)・聴力検査1.5年(滑津)・1年生を迎える会(吉子川) いのちの授業(中学校)
15 金	歯科検診(保育所)・授業参観、PTA総会、弁当の日(滑津) 第1回授業参観、PTA体文総会、学年懇談会、PTA主催歓迎会(吉子川)
16 土	
17 日	さわやか中島杯ソフトボール大会(改善センター)
18 月	身体測定年長(幼稚園)・家庭訪問～27日、交通教室(滑津) 第1回避難訓練(中学校) ふれあいの郷温泉休館日
19 火	身体測定年中(幼稚園)・視力検査3.4年(滑津)・弁当の日(吉子川) 全国学力学習状況調査(小、中学校)
20 水	避難訓練(保育所、吉子川)・身体測定年少(幼稚園)・児童会総会、視力検査1.2年(滑津) 内科検診2年(中学校)
21 木	保護者会役員会(保育所)・視力検査5.6年(滑津)・小教研のため3校時限一斉下校(吉子川)
22 金	父母と教師の会総会、保育参観(幼稚園)・避難訓練(滑津) 心電図検査1.4.6年、色覚検査4年希望者(吉子川)・授業参観、PTA体文総会、保護者会(中学校) 1歳6ヵ月児健診、歯科クリニック(保健センター)
23 土	なかよしハイキング【土曜授業】(滑津)
24 日	春季連合検閲(白河市表郷)
25 月	給食開始日(幼稚園) ふれあいの郷温泉休館日
26 火	歓迎会(幼稚園)・歯科検診下学年(吉子川)
27 水	お弁当の日(保育所)・安全指導(幼稚園)・児童会総会3～6年(吉子川)・内科検診1年(中学校)
28 木	誕生会(幼稚園)・歯科検診5.6年(滑津)・歯科検診上学年(吉子川)
29 金	昭和の日
30 土	

3/11

中島中学校卒業式に村のイメージキャラクター「なかじぞうさん」がかけつけ、生徒たちの旅立ちをお祝いしました。



5月カレンダー (予定・7日分)

1 日	
2 月	安全点検(保育所、幼稚園、吉子川)・安全指導(保育所)・防火診断(吉子川)
3 火	憲法記念日
4 水	みどりの日
5 木	こどもの日
6 金	誕生会(幼稚園)・生徒会総会(中学校)
7 土	第1回PTA環境整備(吉子川)

平成28年度一般会計当初予算

平成28年度一般会計当初予算は、平成28年3月議会で議決されました。一般会計は41億3882万円、特別会計を含む予算総額は57億5796万円です。主な内容は次のとおりです。

歳入

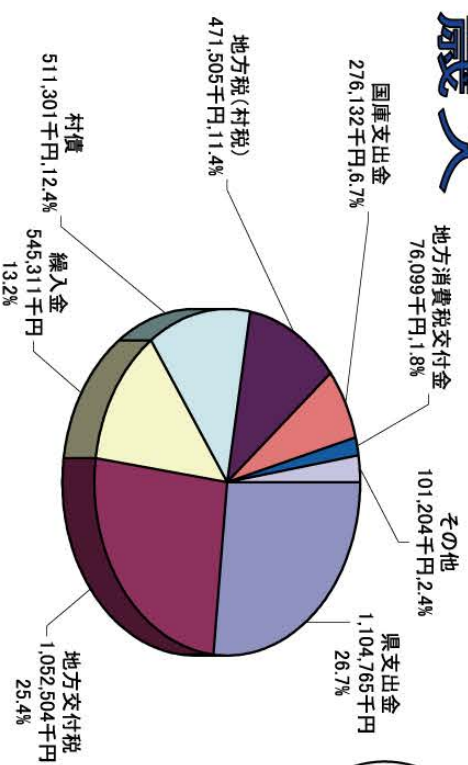

限られた財源のなかで「みんなが主役 笑顔あふれる美しきなかしま」をめざし、だれもが安心していきいき暮らせる村づくりを推進していきます。



歳出

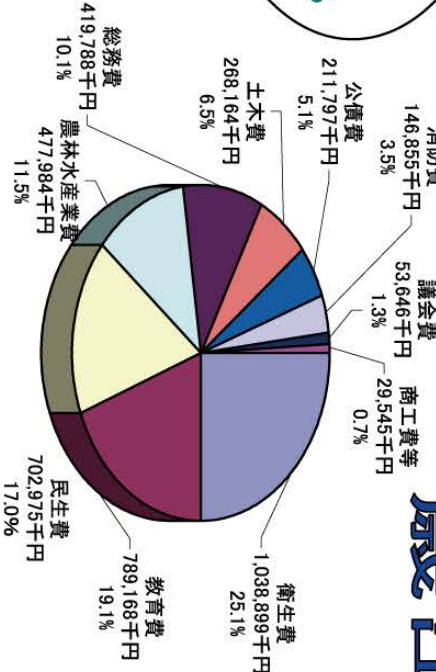

(歳入)

(単位：千円)

(歳出)

(単位：千円)

区分	平成28年度当初予算額	平成27年度当初予算額	増減率
自主財源	471,505	455,233	3.6
繰入金	545,311	511,687	6.6
使用料及び手数料	36,988	32,363	14.3
その他の	27,683	33,643	△17.7
小計	1,081,487	1,032,926	4.7
地方交付税	1,052,504	1,065,643	△1.2
国庫支出金	1,380,897	870,471	58.6
村の	511,301	166,714	206.7
その他の	112,632	84,830	32.8
小計	3,057,334	2,187,658	39.8
合計	4,138,821	3,220,584	28.5

区分	平成28年度当初予算額	平成27年度当初予算額	増減率
人件費	514,094	534,082	△3.7
扶助費	276,114	242,702	13.8
公債費	211,797	205,735	2.9
小計	1,002,005	982,519	2.0
物件費	1,443,165	993,920	45.2
補助等	421,551	337,500	24.9
繰出金	439,807	430,617	2.1
その他の	85,569	52,235	63.8
小計	2,390,092	1,814,272	31.7
普通建設事業費	696,696	369,765	88.4
内単独事業費	169,173	173,011	△2.2
災害復旧費	40,028	44,028	△9.1
小計	736,724	413,793	78.0
投資的経費	10,000	10,000	0.0
小計	4,138,821	3,220,584	28.5



屯所建設事業
(第1分団第6部屯所)



児童館建設事業(イメージ)



吉子川小学校校舎等改修工事



ふくしま森林再生事業

会計別予算額

(単位：千円)

区分	平成28年度当初予算	平成27年度当初予算	増減率
一般会計	4,138,821	3,220,584	28.5
国民健康保険特別会計	670,959	678,003	△1.0
簡易水道特別会計	159,769	146,191	9.3
土地造成事業特別会計	51,540	52,139	△1.1
農業集落排水処理事業特別会計	245,398	261,433	△6.1
墓地特別会計	3,432	3,447	△0.4
介護保険特別会計	450,018	421,178	6.8
後期高齢者医療特別会計	38,026	36,309	4.7
合計	5,757,963	4,819,284	19.5

主要施策

① 新規事業

事業の名称	金額	事業の名称	金額	事業の名称	金額	増減率
議会費	9,053	農林水産業費	124,486	消防費	27,016	
議員共済会負担金	9,053	ふくしま森林再生事業	82,486	屯所建設事業	20,158	
総務費	13,901	畜産振興補助金	42,000	防災無敵設備工事	6,858	
用地取得(村民駐車場用地)	8,401	松崎月山地区整備事業	30,000	教育費	435,717	
コンビニ収納導入業務	5,500	農業基盤整備促進事業費	25,980	児童館建設事業	368,946	
民生費	134,922	商工費	5,100	吉子川小学校校舎等改修工事	46,613	
介護給付費・訓練等給付費	93,244	商工会助成	5,100	震災復興経費	4,200	
臨時福祉給付金	31,894	中小企業経営合理化金融融資	3,000	災害援護資金貸付	4,200	
ゲームボール場調査設計業務	9,784	土木費	84,208	放射線・除染経費	838,072	
衛生費	100,709	狭あい道路整備等促進事業	62,600	除染対策事業	765,932	
衛生処理組合負担金(ごみ・し尿)	52,290	社会資本整備総合交付金事業	52,708	道路除染対策事業	40,000	
各種検診・予防接種等経費	43,624	道路橋梁調査点検事業	16,500	除染対策事業進捗管理	22,140	
福祉センター温泉利用券	4,795	道路排水路補修改良事業	15,000	仮置場管理修繕	10,000	

4つの目標を指し示す

中島村人口ビジョンによる本村人口の推計結果に基づき、人口減少の緩和、暮らしやすい生活環境の整備にむけて、「中島村まち・ひと・しごと創生総合戦略」を策定しました。

本村における人口のピークは平成12年で、今後も人口減少が続く見通しです。人口減少は、経済規模の縮小やサービス水準の低下を招き、それがさらなる人口減少を及ぼすと言われています。こうした悪循環を断ち切るため、結婚や出産、子育ての希望がかなえられるむらづくりを進め出生率の改善を目指すとともに、若者の定住促進を図ります。

本村の総合戦略は、次の4つの基本目標をベースに、定住促進、子育て支援、産業の振興等に取り組めます。

総合戦略の計画期間は、平成27年度から平成31年度までの5年間です。

基本目標1 本村への移住・定住支援に取り組めます

施策1	シティプロモーションの推進
村の知名度向上に向け、広報媒体の作成やブランディング**事業を展開します。	
施策2	村への定住促進・受け入れ体制の整備
新規分譲地の造成を進めるとともに、既存の住宅や空き家の活用方法について検討します	
施策3	若者の結婚支援
晩婚化や未婚化を改善するため、若者に出会いの機会を提供します。	
施策4	地域資源を活かした観光の推進と郷土愛の醸成
村の地域資源を活かした観光を推進するとともに、直売所やイメージキャラクターを活用した地域振興に取り組めます。	

基本目標2 子育て支援・教育環境の充実に取り組めます

施策1	子育て支援策の拡充
保育体制を確保し、保育料や医療費等の経済的支援により子育て世帯の負担を軽減します。	
施策2	子どもの教育環境の充実
学校における教育環境の整備・充実を図ります。	

基本目標3 しごとの支援・創出に取り組めます

施策1	農家の育成・経営支援
新規就農者への支援体制を構築するとともに、農業の組織化・効率化を支援します。	
施策2	農産物の高付加価値化・販路拡大
農産物のブランディングや6次産業化による高付加価値化に取り組めます。また、風評被害の払拭と販売経路の拡充に取り組めます。	
施策3	企業誘致の推進
進出意向のある企業のニーズに対応しながら誘致を進めます。	

基本目標4 健康で安心して暮らせるまちづくりに取り組めます

施策1	地域づくりの住民活動の支援
行政区総合計画の実現及びまちづくりや、地域の課題解決等に取り組むボランティア団体やNPO団体の活動支援を行います。	
施策2	地域の安心・安全の活動の推進
自主防災組織の活動支援を行います。また、住民が地域づくりに主体的に取り組めるよう、小さな拠点づくりの支援を行います。	
施策3	公共施設の適切な維持管理
公共施設等総合管理計画を策定します。	
施策4	健康づくり・介護予防の推進
村民がいつまでも生き生きと暮らせるよう、健康づくり及び介護予防に取り組めます。	

**ブランディング：提供主体が、自身や提供するサービス・ものの知名度や価値を向上させること。

日本の総人口は平成20年から減少局面を迎えており、このまま人口減少が続けば平成72(2060)年には日本の総人口は8,674万人にまで減るとされています。

こうした人口減少社会に対応するため、国は「まち・ひと・しごと創生長期ビジョン」において、平成72(2060)年の総人口を「1億人程度の人口を確保する」目標を掲げました。

このことを受け、本村では「中島村人口ビジョン」を策定しました。中島村人口ビジョンは、国の長期ビジョンと同様に平成72(2060)年までを対象期間として人口の推計を行い、2060年に3,800人台としました。

中島村人口の現状分析

本村の総人口は、平成12年まで増加していましたが、以降は減少に転じ、平成22年時点で5,144人となっています。年齢3区分別で見ると、15-64歳の生産年齢人口は総人口と同じく、平成12年をピークとして平成17年、22

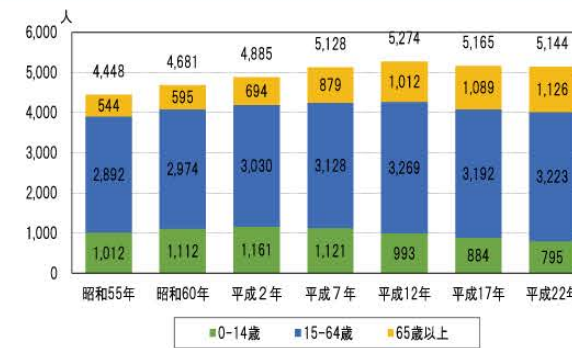

年は横ばいで推移しています(図1)。また、0-14歳の年少人口は平成7年から減少しているのに対して、65歳以上の高齢者人口は昭和55年以降増加し続けており、平成22年時点の高齢化率は21.9%となっています。高齢者人口は、この30年で約2倍に増加しており、特に75歳以上の高齢者人口は約3.0倍の伸びとなっています。一方、65-74歳の高齢者人口は平成12年をピークに減少傾向にあります。

村の将来人口の推計

本村の人口ビジョンは、概ね現状の推移が今後も続くものとして見込んだ基本推計としました。

基本推計によると、2025年には5,000人を割り込み、さらにその20年後の2045年には4,000人を割り込む見通しとなります。

一方、国の長期ビジョンでは、2030年に出生率1.8の実現、2040年には人口置換水準にあたる2.07を実現するものとして推計されています。また、福島県の人口ビジョンでは、「福島県民の希望出生率2.16の実現」を2040年の目標として出生率を設定しています。

本村でも希望出生率を2.16と設定し、県の目標に準じて独自推計を行ったところ、2055年頃まで人口4,000人台を維持できるという試算になりました(図2)。

この独自推計の結果を基に、村として行っていく人口減少対策の施策目標を定めたのが次ページの「中島村まち・ひと・しごと創生総合戦略」です。

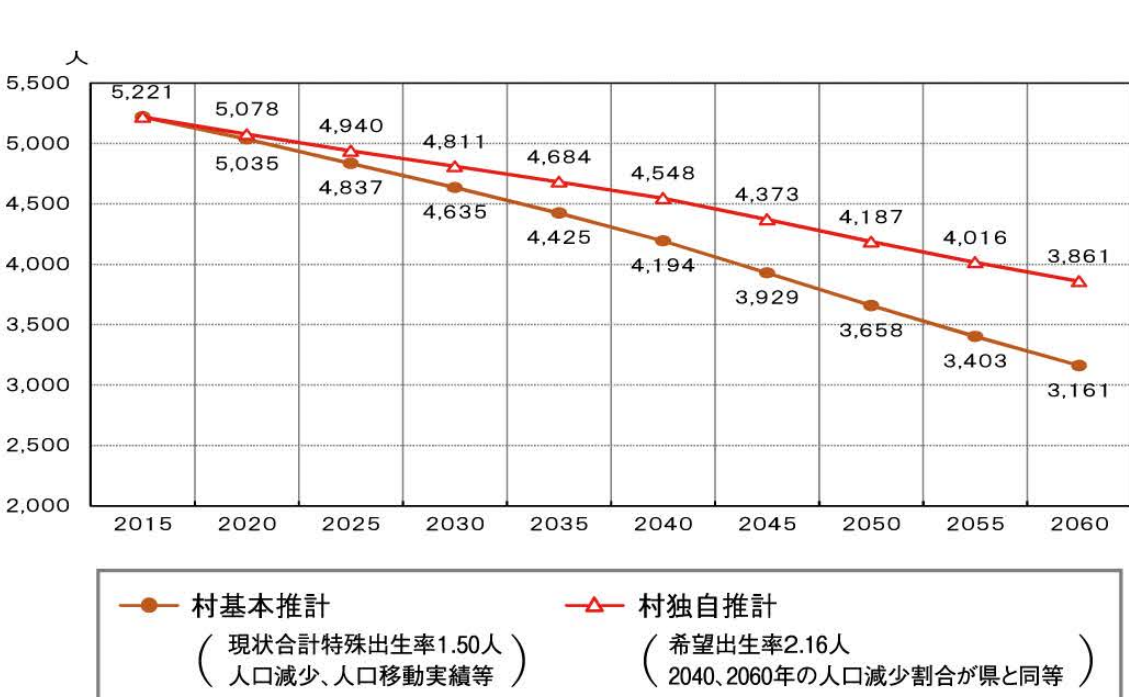

別れの季節



3月23日(水)
滑津小学校
男子15名 女子14名 計29名



3月23日(水)
吉子川小学校
男子15名 女子9名 計24名



3月19日(土)
中島保育所
男子7名 女子10名 計17名

思い出を噛み締めて



3月11日(金)
中島中学校
男子36名 女子26名 計62名



村内の小中学校で卒業式、幼稚園卒園式、保育所修了式が行われました。慣れ親しんだ校舎での思い出を噛み締め、4月から始まるあらたな生活への期待を胸に、計144名の児童・生徒・幼児達が、それぞれの学び舎に別れを告げました。



3月18日(金)
中島幼稚園
男子18名 女子18名 計36名



**通学路安全推進会議を
実施しました**

3月3日(木)に小学校の通学路安全推進会議が生涯学習センター輝ら里で開催されました。

今回の会議では、昨年8月に直接点検した箇所対策の進捗状況や今後の予定、要望について協議しました。

滑津小学校は、6箇所の要望箇所の内5箇所が対応済みで残りの1箇所についても今年度中に対応することが確認されました。吉子川小学校は、12箇所の内4箇所が対応済み、5箇所が何らかの措置をとり、残り3箇所については引き続き要望したところです。

会議には、福島県南建設事務所や白河警察署、中島駐在所をはじめ、各小学校、村民生活課、建設課と教育委員会等10人が参加しました。

なお、信号機の設置については、対応が難しいとの回答もありましたので、通学路となっている交差点ではスピードを落とすとして走行する等ご協力をお願いします。

**地域の安全は自分たちで！
春季火災防衛訓練**

3月6日(日)村消防団と矢吹消防署泉崎中島分署による春季暑団合同火災防衛訓練が実施されました。

これは、春の火災予防運動の一環として、火災防衛活動の向上と、地域住民への火災予防思想の普及を目的として行われました。

訓練は、中島幼稚園北側の山林から出火したとの想定で、第1分団を中心に中継送水や放水、命令伝達を実施しました。

出動いただいた団員の皆様、お疲れ様でした。私たちも、日頃から防火防炎意識の徹底に努めましょう。



伝令から放水まで迅速に



滑津原行政区長・浅野信吉さんにもご協力いただきました



出動人員を報告

**春休み期間中の
防災無線**

春休み期間中、子ども達への安全を呼びかける午後5時の防災無線の放送は、滑津小学校の小針舞さん(松崎)が担当しました。

小針さんは「緊張したけど、声を吹き込むのは楽しかったです。」と話していました。

夏休みは、吉子川小学校放送委員が担当となります。



放送を担当した小針舞さん

永島敏行さんが「魅力ある農業」を語る

2月28日(日)生涯学習センター輝ら里で、平成27年度地域産業創出事業講演会が開催され、約150人が参加しました。講師には永島敏行さんをお迎えし、「魅力ある農村、魅力ある農業」と題して講演をいただきました。

永島さんは、俳優業のかたわら(有)青空市場を経営し、長年農業にたずさわってこられました。講演では、自らの生い立ちや体験をユーモアあふれる語りで話し、聴衆を惹きつけました。また、近年話題となっている干し野菜などを取り上げ、「伝統的な産物も、見方を変えれば魅力的な商品になる」など、多様なニーズに合った農産物・商品づくりについて熱く話されました。

訪れた方々は「自分の農業を見直すきっかけになった。」「物づくりのヒントが聞けて良かった。」との声が多く聞かれました。



永島さんの熱い講話



訪れた方々



(同)アグリエンタファーム代表 椎名和馬さんから中島村産品を贈呈

**浅野希浩さんが
バレーボール優秀選手賞受賞**



2月28日(日)福島県バレーボール協会による表彰が行われ、浅野希浩さん(滑津原)が優秀選手賞を受賞しました。この表彰は、県大会に出場するなど年間を通じて活躍し、優秀な成績を残した選手を表彰するものです。

浅野さんは「これからもっと大会で活躍できるように、練習を頑張りたい。」と意気込みました。



**東日本大震災から5年
村内で黙とう捧げる**

3月11日(金)、東日本大震災で犠牲となられた方々に対し、哀悼の意を表するとともに、ご冥福をお祈りするため、地震が発生した午後2時46分に防災無線によりサイレンを鳴らし、黙とうを捧げました。

また、役場庁舎前、生涯学習センター輝ら里前、各学校等で甲旗掲揚いたしました。



クラウン大学 講演会

平成27年度最後の講座「会員交流会」が2月26日(金)中島村総合福祉センターで開催されました。今回は特に教育委員会の佐藤正敏教育長の講話がメインでした。

「夢をもって、今を生きる」というテーマで、最近の子どもを取り巻く現状や教育の課題などを文献やデータなどをもとにわかりやすく話されました。



後半は、百歳を超える現役女性美術家の話などを例にあげ、夢や希望を持ち、今を生きていくことの大切さを訴えられました。また、「いきいき中島っ子学びの十か条、育ちの



あなたのために・・・
そして、家族のために！

早期発見！ 特定健診を受けてください！

中島村の特定健診の受診状況は？
特定健診対象者と受診者数の比較
(平成26年度の中島村の国保被保険者数)

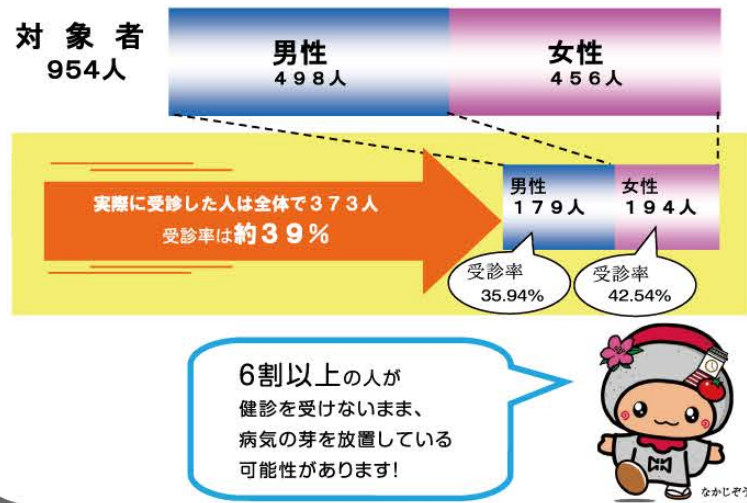

～中島村の入院・外来別の疾病状況～ (平成26年度の中島村国保被保険者)

	入院	外来
第1位	骨折	高血圧症
第2位	関節疾患	糖尿病
第3位	慢性腎不全(透析あり)	慢性腎不全(透析あり)

※疾病状況の順位は、かかった医療費の年度累計で順位化したものです。
*入院の場合は骨折。外来の場合は高血圧症が第1位となっています！

福島県国民健康保険団体連合会作成 特定健診パンフレット引用



特定健診受診者からみるメタボリックシンドローム該当者について

※メタボリックシンドローム(メタボ)とは、
内臓脂肪型肥満(腹囲が男性85cm以上、女性90cm以上)に加えて、高血糖、高血圧、脂質異常のうちいずれか2つ以上を合わせもった状態のことを言います。

平成26年度	受診者数	メタボリックシンドローム			
		該当者数	該当者割合	予備群者数	予備群者割合
中島村	373人	95人	25.5%	44人	11.8%

※中島村の特定健診受診者の約2.7人に1人が、メタボ傾向にあります！！
メタボになると・・・

糖尿病や高血圧等にかかりやすくなり、通院が必要となります。
糖尿病は放置すると、慢性腎不全になり人工透析が必要となることがあります。
特定健診を受けることで、自分がどのような健康状態であるかが確認でき、異常が見つければ症状が軽い段階で医療に繋がりがり医療費が抑えられます。
それは、重症化予防にもなり、皆様が負担する保険料も抑えられることとなります。



今まで特定健診を受けたことがなかった方、今年は受けてみませんか？
今年の集団検診は、平成28年7月17日～22日です。(7月18日を除く)



五か条運動や保育所・幼稚園の保育料無料化など、中島村が現在取り組んでいることにも触れられました。さらに、中島村の国際交流の現状と今後の方向や仮称「児童館」が平成28年度中に建設されることなども話されました。

教育長さんの講話を楽しみにしていた会員も多く、とても有意義な講演会でした。

アルカディア友の会 ―世代間交流「昔遊び」―

クラウン大学の皆さんをお迎えして2月20日(土)に「世代間交流「昔遊び」」を生涯学習センター「輝ら里」で行いました。今回は、アルカディア友の会、中島子ども教室、児童クラブの子ども達と一緒に活動しました。

体験コーナーとして羽子板こま回し、紙風船のほか、あやとり、おはじき、お手玉など、12の昔遊びを設けました。

昔遊びの良さは、仲間と一緒に遊んで体を動かして声を交わしながら遊ぶところ。手先を使うことも特徴です。駒にひもを巻く、おはじきをはじく、お手玉を投げ上げるなど、どれもが体験を通して



大きな笑い声が響いた世代間交流「昔遊び」は、クラウン大学の皆さんと子ども達も「昔遊び」を通して触れ合い、交流を深める最高の機会となりました。

第2回 「キンボール大会」

体育協会主催事業「第2回キンボール大会」を3月5日(土)に体育センターにおいて開催しました。

総勢12チーム48名の参加者があり、白熱した大会となりました。



【試合結果】

- ・優勝・・・あやめA
- ・準優勝・・・FCミガッテ
- ・第3位・・・中島バレーB

輝ら里読書推進事業 「多読賞受賞式」

数ある図書の中から、子ども自身が本を選ぶことは大変大切なことです。

輝ら里図書室では、毎年、幼児・幼稚園児・小学生・中学生を対象に、4月から2月までの間に図書室から50冊以上の本を借りて読んでくれた方を表彰しています。

平成27年度の「多読賞授賞式」が、3月5日(土)に生涯



学習センター輝ら里で行われました。

受賞者の内訳は、「幼児の部」7名・幼稚園児の部29名・小学生の部44名・村外小学生の部1名・中学生の部1名・合計82名でした。

今回の受賞者で最も多く本を読んだのは、幼児の部で受賞した田谷凜音(つむらやりお)さんの456冊でした。

受賞者の保護者の方にも大勢参加していただき、最後に記念撮影をして終了しました。

なお、受賞者は、3月発行の図書だよりに掲載させていただきますのでご覧下さい。

自衛官各種採用試験

《予備自衛官補募集》

普段は企業等の一員として社会で活躍、いざというときは自衛官として社会に貢献、それが陸上自衛官の予備自衛官補制度です。

▼受験資格

- ・一般公募
 - ・18歳以上34歳未満
 - ・技能公募
 - ・18歳以上53歳未満
- (技能公募は各種国家資格所有者)

▼受付締切

平成28年4月8日(金)

▼試験日

平成28年4月15日(金)～19日(火)の指定する一日

《自衛隊幹部候補生募集》

一般大学卒業業者(予定者含む)を自衛隊の幹部候補生として採用するコースです。

▼受験資格

22歳以上26歳未満

▼受付締切

平成28年5月6日(金)

▼試験日
平成28年5月14日(土)

▼適性検査(海上・航空の飛行要員のみ)
平成28年5月15日(日)

※歯科・歯科医師・薬剤師の資格を保有される方の採用もあります。詳しくはお問い合わせ下さい。

自衛隊福島地方協力本部

白河地域事務所

☎024812410372



引越しのときは 住民異動の手続を お忘れなく!

春は、就職や転勤、新入生のシーズンです。その際に忘れがちなのが、住所の異動届です。引っ越しの準備などで後回しになってしまい、「そのまま」なんてことにならないよう、忘れずに届出をしましょう。

住所の変更手続き

▼転入届

他市区町村から中島村に転入した日から14日以内に届出が必要です。

届出に必要なものは、転出証明書・印鑑・身分証明(運転免許証等)・通知カード・個人番号カード(お持ちの方のみ)・住基カード(お持ちの方のみ)・国民健康保険証(加入者)・国民年金手帳(加入者)などです。

▼転出届

中島村から他市区町村へ転出する予定日から14日以内に届出が必要です。

届出に必要なものは、印鑑・身分証明(運転免許証

等)・国民健康保険証(加入者)などです。

▼転居届

中島村内において別の住まいへ転居した日から14日以内に届出が必要です。

届出に必要なものは、印鑑・身分証明(運転免許証等)・通知カード・個人番号カード(お持ちの方のみ)・住基カード(お持ちの方のみ)・国民健康保険証(加入者)・国民年金手帳(加入者)などです。

問 住民生活課

☎5212112

平成28年度 全町一斉 クリーンアップ事業

▼実施日時

平成28年4月10日(日)
午前6時から1時間程度
(雨天時は4月17日(日)に延期)

※中止の場合、防災無線で午前5時30分に放送します。

▼場所

河川・各地区及び企業周辺
※詳しくはチラシをご覧ください。

★仮置場 搬入状況★(H28.2.29現在)

可燃性廃棄物	6,403袋	土壌	4,468袋	※パイロット輸送で搬出中のものも含む。
--------	--------	----	--------	---------------------

★仮置場の測定状況★

測定箇所	測定日	空間線量率(μSv/h) 放射能濃度(Bq/kg)	備考
空間線量率(仮置場入口)※ ¹	H28.3.22	0.06 μSv/h	平日測定(年末年始除く)
調整池の放射能濃度	H28.3.22	検出せず	週1回測定(年末年始除く)
地下水中の放射能濃度 ※ ²	H28.3.1	検出せず	月1回測定
浸出水中の放射能濃度 ※ ³	H28.3.1	検出せず	月1回測定

中島村仮置場の空間線量率及び放射能濃度は、仮置場に隣接する村道沿いに設置した掲示板及び村ホームページにて随時公表しております。

※¹空間線量率は1m高さにて測定 ※²仮置場内に設置した井戸より採水

※³仮置場内に設置した集水タンクより採水

中島村公共施設における放射線測定値

◆単位は、マイクロシーベルト/h 月曜日から金曜日測定。測定時間は、9時～11時。測定の高さは地上から50cm。
◆放射線量データについては主な施設に掲示しています。また、ホームページでは毎日のデータを公表していますのでご覧ください。

月日	曜日	天候	役場 駐車場	松崎 ふれあい センター	小針 公民館	代畑 公民館	岡ノ内 公民館	元村 コミュニティ センター	浦原 ニュー タウン	童里夢 園 駐車場	童里夢 園 芝	浦原 公民館	二子塚 ふれあい センター	原山 集会所	川原田 ふれあい センター	町畑 公民館
3/1	火	雪	0.08	0.10	0.09	0.10	0.07	0.10	0.10	0.08	0.09	0.11	0.10	0.09	0.13	0.09
3/15	火	晴	0.08	0.09	0.09	0.12	0.06	0.09	0.10	0.09	0.10	0.10	0.09	0.08	0.13	0.08

月日	曜日	天候	迎久保 公民館	大泉防 ふれあい センター	保育所	幼稚園	滑津 小学校	吉子川 小学校	中学校 グラウンド	児童 クラブ	改善 センター グラウンド	生涯学習 センター 輝ら里	滑津地 区処理 場わき	御蔵場 住宅	二ツ山 住宅	中島村 仮置場
3/1	火	雪	0.08	0.09	0.09	0.08	0.08	0.08	0.09	0.11	0.10	0.12	0.05	0.08	0.10	0.06
3/15	火	晴	0.07	0.09	0.10	0.08	0.08	0.08	0.08	0.11	0.11	0.13	0.05	0.08	0.08	0.06

春の全国 交通安全運動

次の期間、全国交通安全運動が実施されます。交通ルールをよく守り、正しい交通マナーを実践して、交通事故の防止に努めましょう。

▼期間

平成28年4月6日(水)～4月15日(金)の10日間

▼スローガン

「みんながね ルール守れば
ほら笑顔」

問 住民生活課

☎5212112

商工会 ヨカツペカードが 新しくなります



平成28年5月1日より、ヨカツペカードが新しくなります。今の積立方式から満点方式に変わります。詳しくは、加盟店の店頭でお問い合わせください。

「農地法許可申請等」 受付日を変更します

農業協同組合法等の一部を改正する法律に基づく農地法の改正により農業委員会の農地法許可申請の受付日を次のとおり変更します。

▼受付日

毎月1日～5日

問 農業委員会

☎5213487

「中島村保健事業の お知らせ」を ご活用ください

平成28年度村の保健事業については、各行政区の健康推進員または郵送で配布された「中島村保健事業のお知らせ(保存版)」に記載されていますので、ご活用ください。なお、今年度から中島村健康カレンダーの配布はありませんので、ご注意ください。

問 保健福祉課

☎5212174

「広報なかじま」への掲載広告を募集します!!

「広報なかじま」に掲載する広告を募集します。掲載できる広告については、①～⑤以外のものです。

- ① 広報の公共性、中立性及び品位を損うおそれのある広告
- ② 風俗営業等の規制及び業務の適正化等に関する法律(昭和23年法律第122号)第2条に規定する営業に係る広告
- ③ 政治活動、宗教活動、意見広告及び個人

- ④ 公の秩序を乱し、又は善良な風俗を害するおそれのある広告
- ⑤ その他掲載する広告として村長が適当でないと思つたもの
なお、広告のデザイン、内容などは広告主の方に作成していただくようになります。

▶ 広告の掲載位置
「広報なかじま」の村が指定した各ページの

下1段です。
ただし、掲載ページの指定はできません。
▶ 広告の掲載料(掲載1回につき)
1段すべて(この枠の大きさ) 12,000円
1段の半分(この枠の半分の大きさ) 6,000円

企画振興課 ☎52-2113

戸籍の窓口

2月受付

お誕生おめでとうございます

氏名 保護者 住所
矢内 陽翔 雄太 下大町

ご結婚おめでとうございます

氏名	住所
(水野谷 亮)	下大町
(石井 あゆ美)	須賀川市
(小室 寿洋)	代畑
(小坂 綾花)	いわき市
(穂積 知宏)	棚倉町
(長田 恵梨香)	大泉坊
(小野 達也)	白河市
(小針 夏美)	松美
(水野谷 裕基)	中島
(菅野 由香)	浦原2
(野木 雄太)	八幡前
(上遠野 睦)	郡山市

お悔やみ申し上げます

氏名	年齢	住所
添田 誠	33	浦原ニュータウン
鈴木 スミ	85	下岡ノ内
山上 武夫	84	中島ニュータウン
水野谷 チヨ	81	原下
吉田 シヅ	91	後山
秋山 三枝子	60	原山自治会

※「誕生」・「結婚」・「お悔み」について広報への掲載を希望されない場合は、窓口への届出の際にお申し出ください。



人口と世帯	—3月1日現在—		(先月比)
	人口	5,205	(-2)
	男	2,548	(-3)
	女	2,657	(+1)
	世帯数	1,600	(-1)



今月の納税 **軽自動車税(全期)**

納税はおくれず忘れず今すぐに！
納税は口座振替が便利です。

納期限は5月2日です

税務課 ☎52-3481

休日救急医療・歯科当番医表

※当番医表が変更になることがありますので、新聞等で確認してください。

診療日	小児科 午前9時～午後5時	内科・外科 午前9時～午後5時	白河歯科医師会 午前9時～午後5時
4月3日(日)	岡崎小児科内科医院 ☎23-7811	野村貫成堂クリニック ☎23-3071	内藤歯科クリニック ☎22-7252
4月10日(日)	樋口小児クリニック ☎42-2040	明溪醫院 ☎27-3060	国井歯科医院 ☎46-2558
4月17日(日)	関医院 ☎23-3003	らくらく医院 ☎54-5333	吉田歯科クリニック ☎51-1661
4月24日(日)	みうら小児クリニック ☎28-1001	吉田外科医院 ☎23-4033	白河みなみ歯科クリニック ☎24-3730
4月29日(金)	わたなべ子どもクリニック ☎21-2166	よこむら整形外科クリニック ☎21-1455	九番町歯科クリニック ☎27-3711

ブレンダン先生の英語教室

A B C D E

U V W X Y Z

A: Did you hear you can buy bags of snow from the supermarket?
(スーパーで袋入りの雪が買えるって聞いたことある?)

B: What! Really?
(ええ、本当に!?)

A: April fools!
(エイプリルフール!)



今月4月1日はエイプリルフールですね！4月1日は西洋の国では、新聞やテレビ、ラジオで嘘のニュースを1つ以上報道します。私たちはその嘘のニュースを使って、自分の友達を騙そうとします。他にも毎月1日にどのような風習があるのか調べると、イギリスやオーストラリアの子どもは毎月1日に「ピンチとパンチ！」(“a pinch and a punch for the first of the month”)と言って相手の腕などを軽くつねったり、イギリスやカナダでは毎月1日の朝に「ラビットラビット」(“rabbit rabbit”)と言いながら起きると、その月に幸運がやってくると信じられていたり、おもしろい風習があるようです！

See you next time!
From Brendan 🙌😊🙌

F G H I J K L M N O P Q R S T

☆ 図書室だより ☆

4月図書室カレンダー

日	月	火	水	木	金	土
					1	2
					○	○
3	4	5	6	7	8	9
○	×	○	○	○	○	○
10	11	12	13	14	15	16
○	×	○	○	○	○	○
17	18	19	20	21	22	23
○	×	○	○	○	○	○
24	25	26	27	28	29	30
○	×	○	○	○	×	○

○開いている日 ×お休みの日

利用案内
◆開館日 火曜日～日曜日 午前10時～午後6時
(正午から午後1時までは閲覧のみ)
◆休館日 毎週月曜日・祝日・年末年始・特別整理期間
◆図書の出貸 一人5冊まで、15日以内

文芸のひろば

一、二歳児に腰曲げ歩むを真似られて
姿勢を正すガラス戸の前

地に低く寒に耐え来し水仙の
朝の庭に小さく口あく

遠住める娘の庭よりの路のとう
我が家の夕餉に春がほほ笑む

小雪舞う落葉の中につくらと
福寿草のつぼみニツツ見ゆ

後藤 淑子
八代 陽子
鈴木 恵子
畠山 ヒサ子